



Agenzia del Lavoro

Agenzia del Lavoro
Ufficio dati e funzioni di sistema delle politiche e del mercato del lavoro

Via R. Guardini, 75 - 38121 Trento
Tel. 0461/496004 - Fax 0461/496170

Trento, 31 ottobre 2023



Ufficio Studi delle Politiche
del Mercato del lavoro

Le assunzioni dai dati dei Centri per l'impiego

– aggiornamento ad agosto 2023 –

Dopo il calo dei due precedenti mesi, prosegue anche in agosto 2023 il calo della domanda di lavoro delle imprese trentine. In quest'ultimo mese le assunzioni sono 11.299, 1.151 in meno per un calo del 9,2% rispetto ad agosto di un anno fa (Tab.1).

Il calo delle assunzioni è forte nel settore agricolo (-926) e trascinato, dal comparto del manifatturiero, anche nel secondario (-259), mentre nel terziario si rileva un leggero incremento di manodopera (+34 unità).

Tab. 1 ASSUNZIONI LAVORATIVE PER SETTORE E COMPARTI DI ATTIVITA' NEI PRIMI OTTO MESI DEL 2023 E IN AGOSTO 2023 IN PROVINCIA DI TRENTO
- valori assoluti e variazioni assolute e percentuali

	Assunzioni lavorative gennaio-agosto 2023			Saldo primi otto mesi 2023	Assunzioni lavorative agosto 2023		
	v.a.	Var. ass. 23/22	Var. % 23/22	Valori ass.	v.a.	Var. ass. 23/22	Var. % 23/22
Agricoltura	15.353	-524	-3,3	+6.249	4.956	-926	-15,7
Secondario	14.138	-1.233	-8,0	+3.955	1.161	-259	-18,2
Estrattivo	493	-48	-8,9	+164	22	-4	-15,4
Costruzioni	5.291	+92	+1,8	+2.003	372	+20	+5,7
Industria in senso stretto	8.354	-1.277	-13,3	+1.788	767	-275	-26,4
Terziario	75.509	-2.776	-3,5	+2.830	5.182	+34	+0,7
Commercio	7.058	-303	-4,1	+1.155	544	-36	-6,2
Pubblici esercizi	34.040	-827	-2,4	+2.698	2.174	-48	-2,2
Servizi alle imprese	7.013	-292	-4,0	+1.411	507	-107	-17,4
Altri servizi terziario	27.398	-1.354	-4,7	-2.434	1.957	+225	+13,0
Totale assunzioni	105.000	-4.533	-4,1	+13.034	11.299	-1.151	-9,2

Fonte: Ufficio dati e funzioni di sistema su dati Agenzia del Lavoro (Centri per l'Impiego) – PAT

Sugli otto mesi dell'anno, con una dinamica di crescita tendenziale nei soli mesi di aprile e giugno, il dato è di conseguenza negativo. Rispetto a gennaio-agosto del 2022, la flessione delle assunzioni in provincia di Trento è pari a 4.533 unità e al 4,1%.

Sugli otto mesi del 2023, le assunzioni calano in tutti e tre i settori di attività: di 524 per un -3,3% in agricoltura, di 1.233 e 8,0% nel secondario e infine di 2.776 per una variazione del -3,5% nel terziario.



In particolare, nel secondario le assunzioni diminuiscono di 48 unità nell'estrattivo e di 1.277 per un -13,3% nel manifatturiero, mentre le costruzioni aumentano i fabbisogni di personale rispetto l'anno prima per quasi 100 unità.

Nel terziario, il calo coinvolge invece tutti i comparti ed esattamente è di 303 assunzioni nel commercio, di 827 nei pubblici esercizi, di 292 nei servizi alle imprese e pari a 1.354 negli altri servizi del settore.

Rispetto ai primi otto mesi del 2022 prosegue anche il calo delle cessazioni lavorative, e la flessione è anche maggiore di quanto appena visto per le assunzioni.

Le 97.255 uscite lavorative registrate tra gennaio e agosto 2023, sono, infatti, 5.745 in meno per un -5,6% rispetto a quelle rilevate un anno prima. E' un dato questo, che influisce anche sul saldo occupazionale (differenza tra somma di assunzioni e trasformazioni a tempo indeterminato e cessazioni lavorative). Il saldo dei primi otto mesi del 2023 è, difatti, largamente positivo, con le assunzioni e le trasformazioni a tempo indeterminato che superano le cessazioni dal lavoro per 13.034 unità.

Il valore del saldo è anche migliore rispetto a quello dell'anno prima, quando tra gennaio e agosto del 2022 si contavano 11.627 entrate lavorative in più. Da segnalare poi come il saldo del 2023, con la sola eccezione degli altri servizi del terziario, sia positivo in tutti i comparti di attività, compreso il manifatturiero.

Nei primi otto mesi del 2023 la riduzione delle assunzioni è leggermente più forte per le donne (-2.407) rispetto ai maschi (-2.126) e per cittadinanza colpisce in misura più accentuata la parte italiana (-4.632) di quella straniera (-171) (Tab.2).

Sempre nei primi otto mesi del 2023, il calo delle assunzioni colpisce i giovani fino ai 29 anni (-2.754) e gli adulti dai 30 ai 54 (-2.553), mentre in forte controtendenza è la dinamica per i lavoratori ultra 54enni, le cui assunzioni crescono di 774 unità per un +5,5%.

In riferimento alle tipologie d'inserimento al lavoro, positivo, in un quadro di calo, è il rafforzamento della stabilità lavorativa, con il tempo indeterminato che cresce di 119 assunzioni e le trasformazioni dei contratti a termine in tempo indeterminato, che pur non essendo una forma diretta d'inserimento al lavoro, passano dalle 5.094 dei primi otto mesi del 2022 alle 5.289 dei primi otto del 2023; quasi 200 trasformazioni in più per un +3,8%.

Per quanto riguarda le altre forme di inserimento al lavoro, il contratto di apprendistato, in linea con la flessione dei giovani, cala di 141 assunzioni, mentre sul fronte del lavoro a termine la flessione è pari a 715 assunzioni per il lavoro somministrato, a 558 per quello a chiamata e a 3.238 per il tempo determinato.

Tab. 2 CARATTERISTICHE DELLE ASSUNZIONI NEI PRIMI OTTO MESI DEL 2023 IN PROVINCIA DI TRENTO
- valori assoluti e variazioni assolute e percentuali –

	Gennaio- agosto 2023	Incid. %	Var. assoluta 23/22	Var. percentuale 23/22
Per genere				
Maschi	53.949	51,4	-2.126	-3,8
Femmine	51.051	48,6	-2.407	-4,5
Totale	105.000	100,0	-4.533	-4,1
Per cittadinanza				
Italiani	73.190	69,7	-4.362	-5,6
Stranieri	31.810	30,3	-171	-0,5
<i>di cui extracomunitari</i>	<i>19.795</i>	<i>18,9</i>	<i>+136</i>	<i>+0,7</i>
Per classe d'età				
Giovani (fino a 29 anni)	41.906	39,9	-2.754	-6,2
Adulti (30-54)	48.171	45,9	-2.553	-5,0
Anziani (oltre 54)	14.923	14,2	+774	+5,5
Per tipo di contratto				
Indeterminato	9.515	9,1	+119	+1,3
Apprendistato	4.444	4,2	-141	-3,1
Somministrato	6.609	6,3	-715	-9,8
A chiamata	7.344	7,0	-558	-7,1
A tempo determinato	77.088	73,4	-3.238	-4,0

Fonte: Ufficio dati e funzioni di sistema su dati Agenzia del Lavoro (Centri per l'Impiego) – PAT

Gli iscritti ai Centri per l'Impiego

- aggiornamento ad agosto 2023 -

I nuovi iscritti ai CPI (nuove entrate)

In agosto, con 1.232 nuove DID rilasciate, prosegue per il sesto mese consecutivo l'andamento calante del flusso dei nuovi ingressi ai Centri per l'Impiego (Tab.3).

La flessione si attesta ad un valore complessivo dell'8,6% (-116), rispetto ad agosto dell'anno precedente, ed è determinata da un calo relativamente più accentuato dei neoiscritti nello stato di inoccupazione senza un trascorso occupazionale documentato (-10,3%); di sesso femminile (-14,5%); di cittadinanza italiana (-13,0%) e della fascia di età tra i 35 e i 54 (-9,7%), seguita dai giovanissimi fino ai 25 anni (-9,6%).

Nel mese di agosto, inoltre, l'area degli aggregati in decrescita rasenta anche la classe dei 55enni e oltre (-2,8%), ma non la componente maschile e quella di cittadinanza straniera, che crescendo rispettivamente del 7,8% e del 13,6%, rappresentano le uniche eccezioni del periodo.

Tab. 3 NUOVI ISCRITTI IN PROVINCIA DI TRENTO NEI PRIMI OTTO MESI DELL'ANNO E NEL MESE DI AGOSTO DEL 2023
- valori assoluti, variazioni assolute e percentuali -

	Gennaio-Agosto 2023	Var. ass. 23/22	Var. % 23/22	Agosto 2023	Var. ass. 23/22	Var. % 23/22
Sesso						
Maschi	4.414	+29	+0,7	385	+28	+7,8
Femmine	7.183	-367	-4,9	847	-144	-14,5
Totale	11.597	-338	-2,8	1.232	-116	-8,6
Cittadinanza						
Italiani	8.601	-591	-6,4	981	-146	-13,0
Stranieri	2.996	+253	+9,2	251	+30	+13,6
Classe d'età						
15-29 anni	3.196	-196	-5,8	367	-39	-9,6
30-54 anni	6.096	-174	-2,8	658	-71	-9,7
55 e oltre	2.305	+32	+1,4	207	-6	-2,8
Stato						
Disoccupato	10.688	-279	-2,5	1.154	-107	-8,5
Inoccupato	909	-59	-6,1	78	-9	-10,3
Settore						
Agricoltura	366	-5	-1,3	31	-8	-20,5
Estrattivo e costruzioni	592	+59	+11,1	49	+10	+25,6
Industria	624	+4	+0,6	69	+8	+13,1
Terziario	9.105	-336	-3,6	1.005	-117	-10,4
Settore mancante	1	-1	-50,0	0	+0	-

Fonte: Ufficio dati e funzioni di sistema su dati Agenzia del Lavoro (Centri per l'Impiego) – PAT

Per settore, la riduzione annua complessiva dell'8,5% dei disoccupati iscritti ai CPI coinvolge solo l'agricoltura (-20,5%) e il terziario (-10,4%), rispetto ai quali contrastano gli incrementi degli iscritti provenienti dal manifatturiero (+13,1%) e dal comparto estrattivo e costruzioni (+25,6%).

Conformemente all'andamento settoriale del mese, anche nei valori complessivi dei primi otto mesi dell'anno la riduzione dei flussi si registra solo nell'ambito del terziario (-3,6%) e dell'agricoltura (-1,3%), cui si contrappongono lievi rialzi dei disoccupati dell'industria in senso stretto (+0,6%) e dell'estrattivo e costruzioni (+11,1%).

Il periodo gennaio-agosto riflette grossomodo la dinamica mensile che è segnata da una prevalente tendenza alla decrescita, alla quale fanno eccezione gli aumenti della componente maschile (+0,7%) e degli stranieri (+9,2%), cui si aggiunge anche la categoria dei 50enni e oltre (+1,4%).

Nel complesso, nel periodo gennaio-agosto, la flessione delle nuove iscrizioni ai CPI si attesta al 2,8% (-338) rispetto al corrispondente periodo dell'anno precedente, per un totale di 11.597 DID rilasciate. Il flusso dei nuovi iscritti si caratterizza per una prevalenza di donne (61,9%), di cittadini italiani (74,2%); della fascia di età tra i 30 e i 54 anni (52,6%) e dei disoccupati con una precedente attività lavorativa (92,2%), svolta prevalentemente nell'ambito del terziario (85,2%).

Il ricorso agli ammortizzatori sociali in provincia di Trento

La cassa integrazione per il Ramo industria e i Fondi di solidarietà

- aggiornamento ad agosto 2023 -

Il picco di ore autorizzate in luglio per interventi di integrazione salariale nell'industria è rimasto un evento isolato. In agosto il monte ore complessivo si è fermato a 60.079 ore, che rappresenta il livello più basso del 2023, malgrado rimanga superiore a quello di un anno prima. La quota per interventi straordinari supera di poco un quarto del totale, a conferma del fatto che la richiesta su questo fronte si mantiene moderata, come già visto nei mesi precedenti. Inoltre, quasi l'intero ammontare di Cigs è confluito verso il comparto della carta, che fa ricorso a questo strumento per la prima volta da gennaio, ma nei mesi precedenti aveva manifestato una richiesta piuttosto elevata di ore di Cigo.

Nel periodo da gennaio ad agosto 2023, le ore riconosciute per cassa integrazione alle attività industriali ammontano complessivamente a 1.038.059, in crescita dell'88,3% rispetto al medesimo periodo del 2022. Il comparto della carta è stato il più coinvolto, avendo assorbito metà di tutte le ore concesse (48,6%). La nota positiva consiste nel notevole ridimensionamento del peso della Cigs che, nel confronto, è sceso dal 60,2% al 10,2% del totale, fermandosi a 106.238 ore.

Graf. 1 ORE AUTORIZZATE DI CIGO E CIGS IN PROVINCIA DI TRENTO - RAMO INDUSTRIA*
(Gennaio 2022 – Agosto 2023)

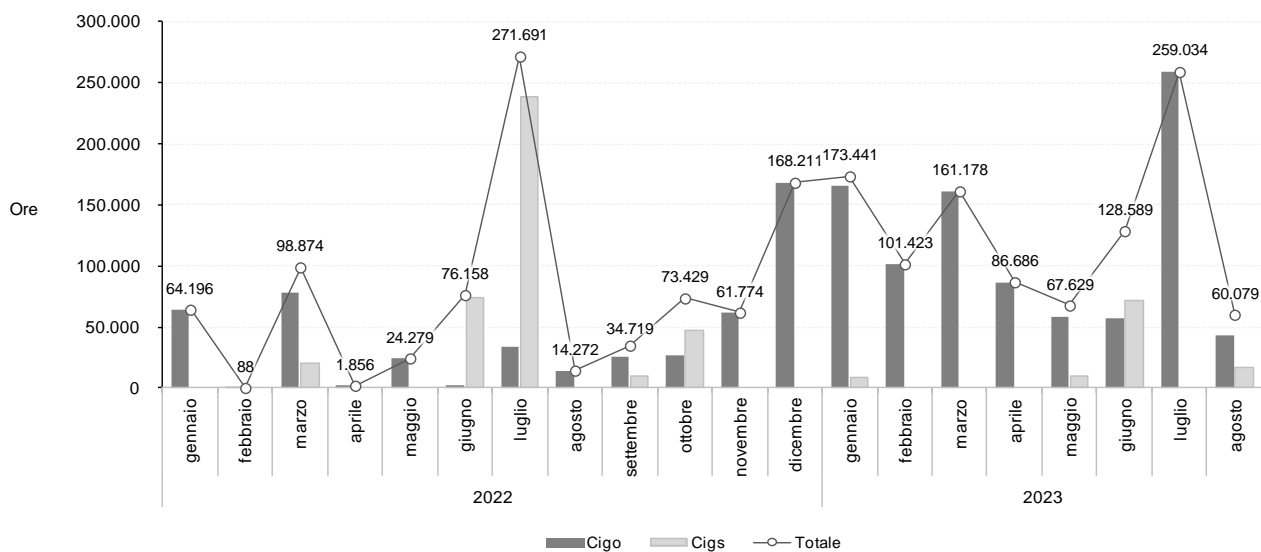

* al netto della cassa integrazione in deroga
Fonte: Ufficio dati e funzioni di sistema su dati INPS



Agenzia del Lavoro

Agenzia del Lavoro
Ufficio dati e funzioni di sistema delle politiche e del mercato del lavoro

Via R. Guardini, 75 - 38121 Trento
Tel. 0461/496004 - Fax 0461/496170



Ufficio Studi delle Politiche
del Mercato del lavoro

Trento, 31 ottobre 2023

Tab. 4 ORE AUTORIZZATE DI CIGO E CIGS IN PROVINCIA DI TRENTO – RAMO INDUSTRIA*
(Agosto 2023)
- valori assoluti e variazioni percentuali -

	Agosto 2022	Agosto 2023	Var. % 23-22	Gen-Ago 2022	Gen-Ago 2023	Var. % 23-22
Alimentare e tabacchi	0	0	-	16.653	0	-100,0
Tessile	0	0	-	0	150.639	-
Abb.,pelli e calz.,arred.	0	0	-	5.591	0	-100,0
Legno	0	0	-	35.876	160	-99,6
Metallurgico	448	4.176	+832,1	28.684	38.020	+32,5
Meccanico	0	6.593	-	296.991	129.474	-56,4
Lavoraz. min. non metall.	0	0	-	1.374	4.182	+204,4
Chimica, gomma e fibre	13.200	15.928	+20,7	17.183	210.565	+1.125,4
Poligrafico, edit. e carta	0	28.114	-	34.708	485.355	+1.298,4
Altre attività	624	5.268	+744,2	114.354	19.664	-82,8
Totale	14.272	60.079	+321,0	551.414	1.038.059	+88,3

* al netto della cassa integrazione in deroga

Nota: se presente, il trattino "-" indica che il dato non è determinabile.

Fonte: Ufficio dati e funzioni di sistema su dati INPS

Tab. 5 ORE AUTORIZZATE DI CIGO IN PROVINCIA DI TRENTO – RAMO INDUSTRIA*
(Agosto 2023)
- valori assoluti e variazioni percentuali -

	Agosto 2022	Agosto 2023	Var. % 23-22	Gen-Ago 2022	Gen-Ago 2023	Var. % 23-22
Alimentare e tabacchi	0	0	-	16.653	0	-100,0
Tessile	0	0	-	0	150.639	-
Abb.,pelli e calz.,arred.	0	0	-	5.591	0	-100,0
Legno	0	0	-	35.876	160	-99,6
Metallurgico	448	4.176	+832,1	28.684	38.020	+32,5
Meccanico	0	6.593	-	94.885	111.850	+17,9
Lavoraz. min. non metall.	0	0	-	1.374	4.182	+204,4
Chimica, gomma e fibre	13.200	15.928	+20,7	17.183	138.493	+706,0
Poligrafico, edit. e carta	0	11.956	-	13.856	469.197	+3.286,2
Altre attività	624	4.884	+682,7	4.874	19.280	+295,6
Totale	14.272	43.537	+205,1	218.976	931.821	+325,5

* al netto della cassa integrazione in deroga

Nota: se presente, il trattino "-" indica che il dato non è determinabile.

Fonte: USPML su dati INPS



Agenzia del Lavoro

Agenzia del Lavoro
Ufficio dati e funzioni di sistema delle politiche e del mercato del lavoro

Via R. Guardini, 75 - 38121 Trento
Tel. 0461/496004 - Fax 0461/496170



Ufficio Studi delle Politiche
del Mercato del lavoro

Trento, 31 ottobre 2023

Tab. 6 ORE AUTORIZZATE DI CIGS IN PROVINCIA DI TRENTO – RAMO INDUSTRIA*
(Agosto 2023)
- valori assoluti e variazioni percentuali -

	Agosto 2022	Agosto 2023	Var. % 23-22	Gen-Ago 2022	Gen-Ago 2023	Var. % 23-22
Alimentare e tabacchi	0	0	-	0	0	-
Tessile	0	0	-	0	0	-
Abb.,pelli e calz.,arred.	0	0	-	0	0	-
Legno	0	0	-	0	0	-
Metallurgico	0	0	-	0	0	-
Meccanico	0	0	-	202.106	17.624	-91,3
Lavoraz. min. non metall.	0	0	-	0	0	-
Chimica, gomma e fibre	0	0	-	0	72.072	-
Poligrafico, edit. e carta	0	16.158	-	20.852	16.158	-22,5
Altre attività	0	384	-	109.480	384	-99,6
Totale	0	16.542	-	332.438	106.238	-68,0

* al netto della cassa integrazione in deroga

Nota: se presente, il trattino "-" indica che il dato non è determinabile.

Fonte: Ufficio dati e funzioni di sistema su dati INPS

Al di fuori del Ramo industria, in agosto sono state autorizzate ulteriori 9.197 ore di Cigo a favore delle attività dell'edilizia e dei lapidei. Per quest'area di attività si tratta di un livello modesto, molto inferiore a quello concesso nei mesi precedenti che si attestava, mediamente, sulle 60.000 ore al mese.

Si mantiene contenuto l'intervento di sostegno al reddito rivolto ai lavoratori delle imprese non coperte dalla cassa integrazione e gestito attraverso i Fondi di solidarietà. In agosto, le ore concesse su tutto il territorio della regione Trentino Alto Adige sono state 14.549, più del mese precedente (7.000 ore), ma in misura inferiore rispetto ad agosto 2022 (36.490). Un quarto del monte ore è stato erogato tramite l'intervento del FIS (Fondo di integrazione salariale) e la restante parte tramite gli altri Fondi di solidarietà. Tutte le risorse sono confluite nel Ramo commercio, con particolare riferimento alle attività di alloggio, ristorazione e simili.

Tab. 7 ORE DI SOSTEGNO AL REDDITO AUTORIZZATE ATTRAVERSO I FONDI DI SOLIDARIETA' IN
Trentino Alto Adige
(Agosto 2023)
- valori assoluti -

Classe e Ramo di attività	FIS	Altri fondi	Totale
Alberghi, pubblici esercizi e attività similari	0	10.645	10.645
Attività varie (Professionisti, artisti, scuole private...)	664	0	664
Commercio al minuto	3.240	0	3.240
Totale Commercio	3.904	10.645	14.549
TOTALE	3.904	10.645	14.549

Fonte: Ufficio dati e funzioni di sistema su dati INPS



Agenzia del Lavoro

Agenzia del Lavoro
Ufficio dati e funzioni di sistema delle politiche e del mercato del lavoro

Via R. Guardini, 75 - 38121 Trento
Tel. 0461/496004 - Fax 0461/496170

Trento, 31 ottobre 2023



Ufficio Studi delle Politiche
del Mercato del lavoro

Elaborazione dati e stesura nota a cura di:
Ufficio dati e funzioni di sistema delle politiche e del mercato del lavoro – Agenzia del lavoro
Trento, 31 ottobre 2023

Trento, 31 ottobre 2023

Allegato statistico

INDICATORI DI OFFERTA DI LAVORO IN PROVINCIA DI TRENTO (anni 2019, 2020 2021, 2022 e 2023)

	Tasso di attività			Tasso di occupazione			Tasso di disoccupazione			Var. punti % su anno precedente (totale)		
	maschi	femmine	Totale	maschi	femmine	Totale	maschi	femmine	Totale	Tasso di attività	Tasso di occupazione	Tasso di disoccupazione
Primo trimestre 2019	77,9	66,8	72,4	74,2	62,1	68,2	4,7	7,0	5,7	+1,0	+1,0	-0,2
Secondo trimestre 2019	78,2	66,1	72,1	74,4	61,6	68,0	4,7	6,6	5,6	+1,0	+0,5	+0,6
Terzo trimestre 2019	78,4	66,2	72,3	75,6	62,4	69,1	3,4	5,6	4,4	+0,6	-0,4	+1,2
Quarto trimestre 2019	77,7	65,8	71,8	75,0	62,3	68,7	3,7	5,3	4,4	-1,1	-0,4	-0,7
Anno 2019	78,0	66,2	72,2	74,8	62,1	68,5	4,1	6,1	5,0	+0,4	+0,2	+0,2
Primo trimestre 2020	76,1	64,6	70,3	71,3	61,7	66,5	6,2	4,3	5,4	-2,0	-1,6	-0,4
Secondo trimestre 2020	73,9	62,7	68,3	70,2	58,4	64,3	4,9	6,7	5,7	-3,9	-3,7	+0,1
Terzo trimestre 2020	78,5	65,1	71,8	75,6	60,2	67,9	3,5	7,5	5,3	-0,5	-1,1	+0,9
Quarto trimestre 2020	77,0	64,1	70,6	72,8	60,5	66,7	5,4	5,4	5,4	-1,2	-2,0	+1,0
Anno 2020	76,4	64,1	70,3	72,5	60,2	66,4	5,0	6,0	5,4	-1,9	-2,1	+0,4
Primo trimestre 2021	72,4	60,6	66,5	67,0	57,8	62,4	7,2	4,5	6,0	-3,9	-4,1	+0,6
Secondo trimestre 2021	76,6	66,4	71,5	73,1	61,1	67,1	4,8	7,8	6,1	+3,2	+2,8	+0,4
Terzo trimestre 2021	79,6	66,9	73,3	77,0	63,6	70,3	3,2	4,9	4,0	+1,5	+2,4	-1,3
Quarto trimestre 2021	77,2	66,0	71,6	75,3	63,3	69,4	2,4	4,1	3,2	+1,0	+2,7	-2,2
Anno 2021	76,4	64,9	70,7	73,1	61,4	67,3	4,4	5,4	4,8	+0,5	+0,9	-0,6
Primo trimestre 2022	76,1	65,7	70,9	73,2	62,9	68,1	3,7	4,1	3,9	+3,9	+5,7	-2,1
Secondo trimestre 2022	78,4	68,7	73,6	75,9	64,3	70,1	3,1	6,3	4,6	+0,5	+3,0	-1,5
Terzo trimestre 2022	80,0	68,0	74,1	78,6	64,3	71,5	1,8	5,5	3,5	+0,8	+1,2	-0,5
Quarto trimestre 2022	76,1	65,0	70,6	74,2	62,3	68,3	2,5	4,1	3,2	-1,0	-1,1	+0,0
Anno 2022	77,6	66,9	72,3	75,4	63,5	69,5	2,8	5,1	3,8	+1,6	+2,2	-1,0
Primo trimestre 2023	76,1	67,3	71,7	73,1	63,7	68,4	3,9	5,3	4,5	+0,8	+0,3	+0,6
Secondo trimestre 2023	78,5	68,0	73,3	76,3	65,1	70,7	2,8	4,2	3,4	-0,3	+0,6	-1,2

Fonte: Ufficio dati e funzioni di sistema su dati indagine continua sulle forze di lavoro (ISTAT)



Agenzia del Lavoro

Agenzia del Lavoro
Ufficio dati e funzioni di sistema delle politiche e del mercato del lavoro

Via R. Guardini, 75 - 38121 Trento
Tel. 0461/496004 - Fax 0461/496170

Trento, 31 ottobre 2023



Ufficio Studi delle Politiche
del Mercato del lavoro

ASSUNZIONI E CESSAZIONI IN PROVINCIA DI TRENTO (ANNI 2020, 2021, 2022 e 2023)

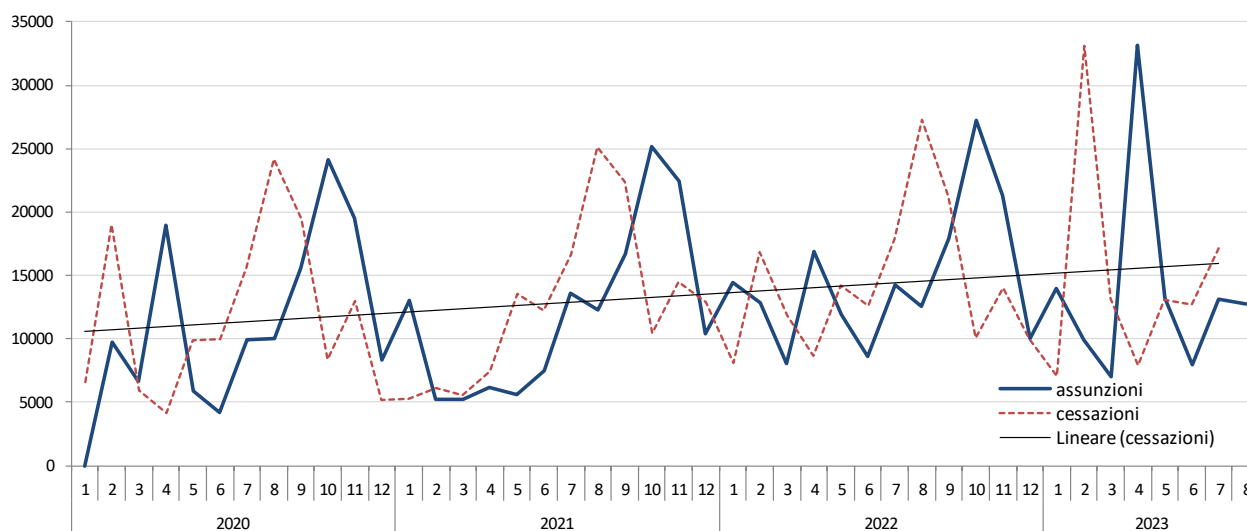

Fonte: Ufficio dati e funzioni di sistema su dati Agenzia del Lavoro (Centri per l'Impiego) – PAT

TRASFORMAZIONI DI CONTRATTI A TERMINE IN TEMPO INDETERMINATO IN PROVINCIA DI TRENTO (ANNI 2020, 2021, 2022 e 2023)

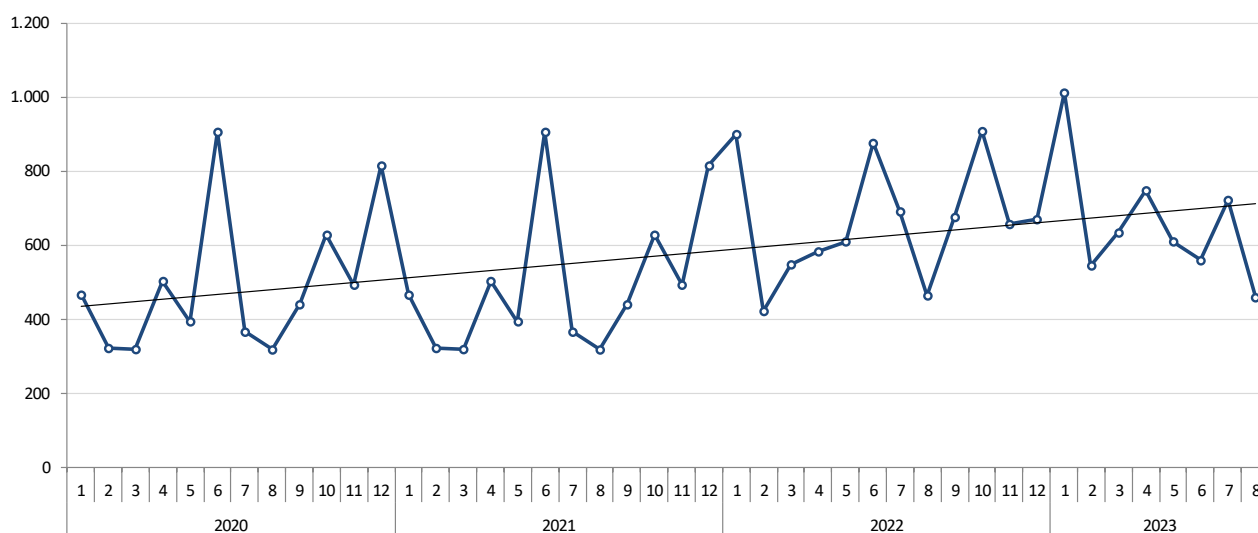

Fonte: Ufficio dati e funzioni di sistema su dati Agenzia del Lavoro (Centri per l'Impiego) – PAT



Agenzia del Lavoro

Agenzia del Lavoro
Ufficio dati e funzioni di sistema delle politiche e del mercato del lavoro

Via R. Guardini, 75 - 38121 Trento
Tel. 0461/496004 - Fax 0461/496170

Trento, 31 ottobre 2023



Ufficio Studi delle Politiche
del Mercato del lavoro

SALDI OCCUPAZIONALI IN PROVINCIA DI TRENTO (ANNI 2020, 2021, 2022 e 2023)

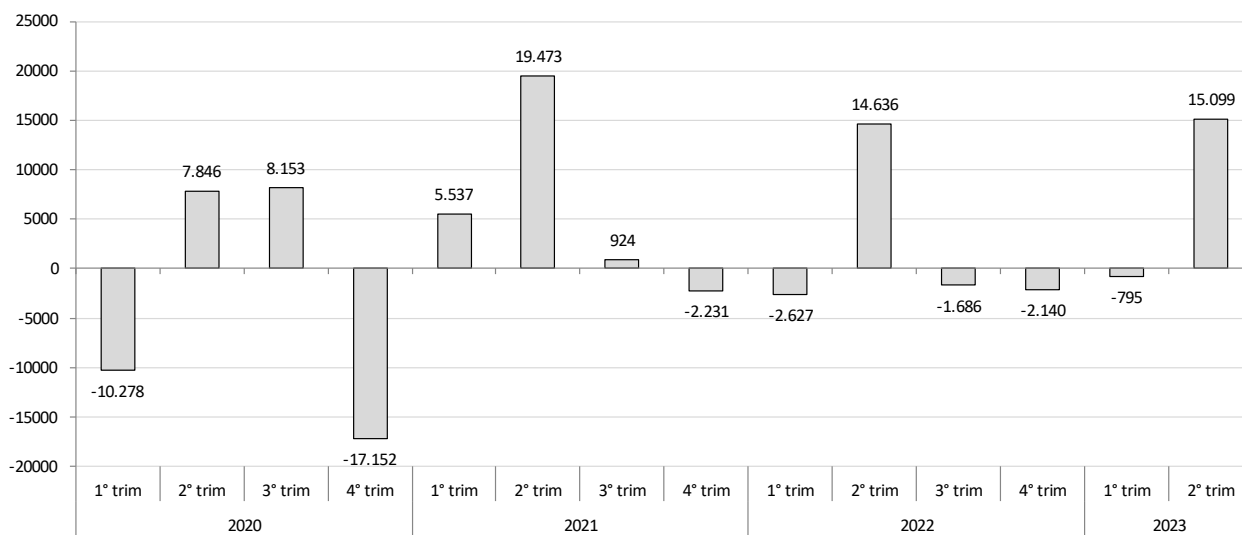

Fonte: Ufficio dati e funzioni di sistema su dati Agenzia del Lavoro (Centri per l'Impiego) – PAT

Trento, 31 ottobre 2023

ASSUNZIONI PER SETTORE DI ATTIVITA' IN PROVINCIA DI TRENTO
(anni 2019, 2020, 2021, 2022 e 2023)

Anno Mese	Assunzioni				var. ass. su stesso periodo anno precedente				var. % su stesso periodo anno precedente			
	Agricoltura	Industria	Terziario	Totale	Agricoltura	Industria	Terziario	Totale	Agricoltura	Industria	Terziario	Totale
2019 totale 2019	28.998	19.447	112.713	161.158	+2.218	- 2.723	+829	+324	+8,3	- 12,3	+0,7	+0,2
2020 gennaio	792	1.744	7.685	10.221	- 107	- 210	+303	- 14	- 11,9	- 10,7	+4,1	- 0,1
2020 febbraio	587	1.459	5.470	7.516	+49	- 15	+184	+218	+9,1	- 1,0	+3,5	+3,0
2020 marzo	870	1.152	3.534	5.556	- 32	- 550	- 2.872	- 3.454	- 3,5	- 32,3	- 44,8	- 38,3
2020 aprile	533	537	1.608	2.678	- 170	- 1.215	- 7.849	- 9.234	- 24,2	- 69,3	- 83,0	- 77,5
2020 maggio	912	1.396	4.290	6.598	+165	- 300	- 3.395	- 3.530	+22,1	- 17,7	- 44,2	- 34,9
2020 giugno	4.034	1.784	11.708	17.526	+351	- 23	- 3.472	- 3.144	+9,5	- 1,3	- 22,9	- 15,2
2020 luglio	2.036	1.762	14.490	18.288	- 376	- 268	+3.253	+2.609	- 15,6	- 13,2	+28,9	+16,6
2020 agosto	6.028	1.141	5.463	12.632	+2.869	- 51	+718	+3.536	+90,8	- 4,3	+15,1	+38,9
2020 settembre	10.910	1.552	13.218	25.680	- 1.945	- 251	+992	- 1.204	- 15,1	- 13,9	+8,1	- 4,5
2020 ottobre	1.130	1.515	6.241	8.886	- 1.077	- 156	+246	- 987	- 48,8	- 9,3	+4,1	- 10,0
2020 novembre	413	1.278	5.214	6.905	- 47	- 168	- 2.222	- 2.437	- 10,2	- 11,6	- 29,9	- 26,1
2020 dicembre	258	810	4.774	5.842	- 175	- 110	- 14.904	- 15.189	- 40,4	- 12,0	- 75,7	- 72,2
2020 totale 2020	28.503	16.130	83.695	128.328	- 495	- 3.317	- 29.018	- 32.830	- 1,7	- 17,1	- 25,7	- 20,4
2021 gennaio	654	1.381	5.162	7.197	- 138	- 363	- 2.523	- 3.024	- 17,4	- 20,8	- 32,8	- 29,6
2021 febbraio	645	1.543	4.294	6.482	+58	+84	- 1.176	- 1.034	+9,9	+5,8	- 21,5	- 13,8
2021 marzo	1.098	2.233	3.970	7.301	+228	+1.081	+436	+1.745	+26,2	+93,8	+12,3	+31,4
2021 aprile	655	1.759	5.147	7.561	+122	+1.222	+3.539	+4.883	+22,9	+227,6	+220,1	+182,3
2021 maggio	784	1.836	10.303	12.923	- 128	+440	+6.013	+6.325	- 14,0	+31,5	+140,2	+95,9
2021 giugno	4.203	2.210	17.365	23.778	+169	+426	+5.657	+6.252	+4,2	+23,9	+48,3	+35,7
2021 luglio	2.322	2.090	12.756	17.168	+286	+328	- 1.734	- 1.120	+14,0	+18,6	- 12,0	- 6,1
2021 agosto	2.664	1.399	5.288	9.351	- 3.364	+258	- 175	- 3.281	- 55,8	+22,6	- 3,2	- 26,0
2021 settembre	11.880	2.108	13.348	27.336	+970	+556	+130	+1.656	+8,9	+35,8	+1,0	+6,4
2021 ottobre	2.517	1.898	6.828	11.243	+1.387	+383	+587	+2.357	+122,7	+25,3	+9,4	+26,5
2021 novembre	571	1.817	7.893	10.281	+158	+539	+2.679	+3.376	+38,3	+42,2	+51,4	+48,9
2021 dicembre	427	1.066	20.152	21.645	+169	+256	+15.378	+15.803	+65,5	+31,6	+322,1	+270,5
2021 totale 2021	28.420	21.340	112.506	162.266	- 83	+5.210	+28.811	+33.938	- 0,3	+32,3	+34,4	+26,4
2022 gennaio	780	2.154	8.585	11.519	+126	+773	+3.423	+4.322	+19,3	+56,0	+66,3	+60,1
2022 febbraio	635	1.868	7.415	9.918	- 10	+325	+3.121	+3.436	- 1,6	+21,1	+72,7	+53,0
2022 marzo	818	2.046	8.984	11.848	- 280	- 187	+5.014	+4.547	- 25,5	- 8,4	+126,3	+62,3
2022 aprile	705	1.888	8.601	11.194	+50	+129	+3.454	+3.633	+7,6	+7,3	+67,1	+48,0
2022 maggio	905	1.889	9.662	12.456	+121	+53	- 641	- 467	+15,4	+2,9	- 6,2	- 3,6
2022 giugno	4.173	2.100	17.413	23.686	- 30	- 110	+48	- 92	- 0,7	- 5,0	+0,3	- 0,4
2022 luglio	1.979	2.006	12.477	16.462	- 343	- 84	- 279	- 706	- 14,8	- 4,0	- 2,2	- 4,1
2022 agosto	5.882	1.420	5.148	12.450	+3.218	+21	- 140	+3.099	+120,8	+1,5	- 2,6	+33,1
2022 settembre	9.886	1.879	13.535	25.300	- 1.994	- 229	+187	- 2.036	- 16,8	- 10,9	+1,4	- 7,4
2022 ottobre	961	1.698	7.126	9.785	- 1.556	- 200	+298	- 1.458	- 61,8	- 10,5	+4,4	- 13,0
2022 novembre	541	1.571	7.552	9.664	- 30	- 246	- 341	- 617	- 5,3	- 13,5	- 4,3	- 6,0
2022 dicembre	465	882	20.191	21.538	+38	- 184	+39	- 107	+8,9	- 17,3	+0,2	- 0,5
2022 totale 2022	27.730	21.401	126.689	175.820	- 690	+61	+14.183	+13.554	- 2,4	+0,3	+12,6	+8,4
2023 gennaio	780	2.024	7.520	10.324	- 130	- 1.065	- 1.195	- 1.195	-	- 6,0	- 12,4	- 10,4
2023 febbraio	580	1.618	6.358	8.556	- 55	- 250	- 1.057	- 1.362	- 8,7	- 13,4	- 14,3	- 13,7
2023 marzo	895	1.954	8.407	11.256	+77	- 92	- 577	- 592	+9,4	- 4,5	- 6,4	- 5,0
2023 aprile	778	1.736	9.199	11.713	+73	- 152	+598	+519	+10,4	- 8,1	+7,0	+4,6
2023 maggio	853	1.817	8.954	11.624	- 52	- 72	- 708	- 832	- 5,7	- 3,8	- 7,3	- 6,7
2023 giugno	4.467	1.915	17.674	24.056	+294	- 185	+261	+370	+7,0	- 8,8	+1,5	+1,6
2023 luglio	2.044	1.913	12.215	16.172	+65	- 93	- 262	- 290	+3,3	- 4,6	- 2,1	- 1,8
2023 agosto	4.956	1.161	5.182	11.299	- 926	- 259	+34	- 1.151	- 15,7	- 18,2	+0,7	- 9,2

Fonte: Ufficio dati e funzioni di sistema su dati Agenzia del Lavoro (Centri per l'Impiego) – PAT

Trento, 31 ottobre 2023

CESSAZIONI PER SETTORE DI ATTIVITA' IN PROVINCIA DI TRENTO
(anni 2019, 2020, 2021, 2022 e 2023)

Anno Mese	Cessazioni				var. cess. su stesso periodo anno precedente				var. % su stesso periodo anno precedente			
	Agricoltura	Industria	Terziario	Totale	Agricoltura	Industria	Terziario	Totale	Agricoltura	Industria	Terziario	Totale
2019 totale 2019	29.506	19.001	112.625	161.132	+2.842	- 2.219	+1.908	+2.531	+10,7	- 10,5	+1,7	+1,6
2020 gennaio	303	1.073	8.372	9.748	+46	+115	+307	+468	+17,9	+12,0	+3,8	+5,0
2020 febbraio	233	1.023	5.365	6.621	+24	- 21	+941	+944	+11,5	- 2,0	+21,3	+16,6
2020 marzo	348	1.351	17.295	18.994	- 54	- 29	+2.538	+2.455	- 13,4	- 2,1	+17,2	+14,8
2020 aprile	358	842	4.702	5.902	- 94	- 500	- 5.010	- 5.604	- 20,8	- 37,3	- 51,6	- 48,7
2020 maggio	562	815	2.793	4.170	- 57	- 492	- 2.388	- 2.937	- 9,2	- 37,6	- 46,1	- 41,3
2020 giugno	1.961	1.105	6.846	9.912	+705	- 439	- 2.853	- 2.587	+56,1	- 28,4	- 29,4	- 20,7
2020 luglio	3.471	1.278	5.258	10.007	- 753	- 180	+183	- 750	- 17,8	- 12,3	+3,6	- 7,0
2020 agosto	1.621	1.637	12.339	15.597	+203	- 288	- 596	- 681	+14,3	- 15,0	- 4,6	- 4,2
2020 settembre	7.148	1.649	15.338	24.135	+1.496	- 169	- 2.385	- 1.058	+26,5	- 9,3	- 13,5	- 4,2
2020 ottobre	10.113	1.413	7.981	19.507	- 2.018	- 209	- 851	- 3.078	- 16,6	- 12,9	- 9,6	- 13,6
2020 novembre	1.182	1.288	5.900	8.370	- 171	- 392	- 1.511	- 2.074	- 12,6	- 23,3	- 20,4	- 19,9
2020 dicembre	1.357	2.552	9.085	12.994	- 176	- 371	+274	- 273	- 11,5	- 12,7	+3,1	- 2,1
2020 totale 2020	28.657	16.026	101.274	145.957	- 849	- 2.975	- 11.351	- 15.175	- 2,9	- 15,7	- 10,1	- 9,4
2021 gennaio	192	909	4.092	5.193	- 111	- 164	- 4.280	- 4.555	- 36,6	- 15,3	- 51,1	- 46,7
2021 febbraio	195	1.003	4.028	5.226	- 38	- 20	- 1.337	- 1.395	- 16,3	- 2,0	- 24,9	- 21,1
2021 marzo	366	1.319	4.446	6.131	+18	- 32	- 12.849	- 12.863	+5,2	- 2,4	- 74,3	- 67,7
2021 aprile	381	1.410	3.771	5.562	+23	+568	- 931	- 340	+6,4	+67,5	- 19,8	- 5,8
2021 maggio	618	1.470	5.391	7.479	+56	+655	+2.598	+3.309	+10,0	+80,4	+93,0	+79,4
2021 giugno	1.393	1.771	10.387	13.551	- 568	+666	+3.541	+3.639	- 29,0	+60,3	+51,7	+36,7
2021 luglio	4.104	1.634	6.503	12.241	+633	+356	+1.245	+2.234	+18,2	+27,9	+23,7	+22,3
2021 agosto	1.465	1.922	13.299	16.686	- 156	+285	+960	+1.089	- 9,6	+17,4	+7,8	+7,0
2021 settembre	5.358	2.086	17.684	25.128	- 1.790	+437	+2.346	+993	- 25,0	+26,5	+15,3	+4,1
2021 ottobre	11.448	1.702	9.287	22.437	+1.335	+289	+1.306	+2.930	+13,2	+20,5	+16,4	+15,0
2021 novembre	1.423	1.711	7.301	10.435	+241	+423	+1.401	+2.065	+20,4	+32,8	+23,7	+24,7
2021 dicembre	1.329	3.194	9.941	14.464	- 28	+642	+856	+1.470	- 2,1	+25,2	+9,4	+11,3
2021 totale 2021	28.272	20.131	96.130	144.533	- 385	+4.105	- 5.144	- 1.424	- 1,3	+25,6	- 5,1	- 1,0
2022 gennaio	318	1.232	11.298	12.848	+126	+323	+7.206	+7.655	+65,6	+35,5	+176,1	+147,4
2022 febbraio	219	1.338	6.510	8.067	+24	+335	+2.482	+2.841	+12,3	+33,4	+61,6	+54,4
2022 marzo	384	1.649	14.834	16.867	+18	+330	+10.388	+10.736	+4,9	+25,0	+233,6	+175,1
2022 aprile	349	1.605	9.937	11.891	- 32	+195	+6.166	+6.329	- 8,4	+13,8	+163,5	+113,8
2022 maggio	612	1.554	6.489	8.655	- 6	+84	+1.098	+1.176	- 1,0	+5,7	+20,4	+15,7
2022 giugno	1.588	1.649	10.986	14.223	+195	- 122	+599	+672	+14,0	- 6,9	+5,8	+5,0
2022 luglio	3.734	1.536	7.302	12.572	- 370	- 98	+799	+331	- 9,0	- 6,0	+12,3	+2,7
2022 agosto	2.006	1.971	13.900	17.877	+541	+49	+601	+1.191	+36,9	+2,5	+4,5	+7,1
2022 settembre	6.507	2.271	18.502	27.280	+1.149	+185	+818	+2.152	+21,4	+8,9	+4,6	+8,6
2022 ottobre	9.259	1.462	10.587	21.308	- 2.189	- 240	+1.300	- 1.129	- 19,1	- 14,1	+14,0	- 5,0
2022 novembre	1.202	1.593	7.254	10.049	- 221	- 118	- 47	- 386	- 15,5	- 6,9	- 0,6	- 3,7
2022 dicembre	1.403	3.109	9.493	14.005	+74	- 85	- 448	- 459	+5,6	- 2,7	- 4,5	- 3,2
2022 totale 2022	27.581	20.969	127.092	175.642	- 691	+838	+30.962	+31.109	- 2,4	+4,2	+32,2	+21,5
2023 gennaio	373	1.152	8.429	9.954	+55	- 80	- 2.869	- 2.894	+17,3	- 6,5	- 25,4	- 22,5
2023 febbraio	288	1.154	5.572	7.014	+69	- 184	- 938	- 1.053	+31,5	- 13,8	- 14,4	- 13,1
2023 marzo	429	1.655	14.070	16.154	+45	+6	- 764	- 713	+11,7	+0,4	- 5,2	- 4,2
2023 aprile	410	1.381	11.386	13.177	+61	- 224	+1.449	+1.286	+17,5	- 14,0	+14,6	+10,8
2023 maggio	639	1.513	5.782	7.934	+27	- 41	- 707	- 721	+4,4	- 2,6	- 10,9	- 8,3
2023 giugno	1.557	1.562	9.981	13.100	- 31	- 87	- 1.005	- 1.123	- 2,0	- 5,3	- 9,1	- 7,9
2023 luglio	4.017	1.451	7.254	12.722	+283	- 85	- 48	+150	+7,6	- 5,5	- 0,7	+1,2
2023 agosto	1.466	1.998	13.736	17.200	- 540	+27	- 164	- 677	- 26,9	+1,4	- 1,2	- 3,8

Fonte: Ufficio dati e funzioni di sistema su dati Agenzia del Lavoro (Centri per l'Impiego) – PAT



Agenzia del Lavoro

Agenzia del Lavoro
Ufficio dati e funzioni di sistema delle politiche e del mercato del lavoro

Via R. Guardini, 75 - 38121 Trento
Tel. 0461/496004 - Fax 0461/496170



Ufficio Studi delle Politiche
del Mercato del lavoro

Trento, 31 ottobre 2023

ORE DI CASSA INTEGRAZIONE AUTORIZZATE IN PROVINCIA DI TRENTO - RAMO INDUSTRIA
(anni 2019, 2020, 2021, 2022, 2023) (tutti i valori sono al netto della CIG in deroga)

Anno	Mese	Ore autorizzate			var. % su anno precedente		
		CIGO	CIGS	Totale	CIGO	CIGS	Totale
Totale 2019		261.376	261.562	522.938	+125,4	+60,9	+87,8
2020	gennaio	26.483	0	26.483	- 10,6	-	- 10,6
2020	febbraio	65.889	3.078	68.967	+1.314,8	- 97,0	- 36,2
2020	marzo	33.707	76.160	109.867	-	+34,5	+94,0
2020	aprile	4.578.419	0	4.578.419	+25.227,3	-	+25.227,3
2020	maggio	1.893.442	467	1.893.909	+7.033,5	-	+7.035,2
2020	giugno	1.205.323	0	1.205.323	+18.709,7	- 100,0	+17.158,3
2020	luglio	1.389.210	0	1.389.210	+26.131,3	- 100,0	+18.116,8
2020	agosto	567.186	0	567.186	-	-	-
2020	settembre	1.034.117	49.976	1.084.093	+9.171,3	-	+9.619,3
2020	ottobre	634.348	0	634.348	+9.197,2	- 100,0	+7.896,3
2020	novembre	680.030	3.744	683.774	+7.939,1	- 96,2	+545,0
2020	dicembre	620.058	0	620.058	+329,6	-	+329,6
Totale 2020		12.728.212	133.425	12.861.637	+4.769,7	- 49,0	+2.359,5
2021	gennaio	74.383	382	74.765	+180,9	-	+182,3
2021	febbraio	16.014	0	16.014	- 75,7	- 100,0	- 76,8
2021	marzo	1.178.067	23.419	1.201.486	+3.395,0	- 69,3	+993,6
2021	aprile	142.554	0	142.554	- 96,9	-	- 96,9
2021	maggio	12.238	0	12.238	- 99,4	- 100,0	- 99,4
2021	giugno	1.078.554	0	1.078.554	- 10,5	-	- 10,5
2021	luglio	159.547	592	160.139	- 88,5	-	- 88,5
2021	agosto	101.140	2.743	103.883	- 82,2	-	- 81,7
2021	settembre	24.091	53.235	77.326	- 97,7	+6,5	- 92,9
2021	ottobre	241.199	19.824	261.023	- 62,0	-	- 58,9
2021	novembre	4.227	73.176	77.403	- 99,4	+1.854,5	- 88,7
2021	dicembre	33.799	0	33.799	- 94,5	-	- 94,5
Totale 2021		3.065.813	173.371	3.239.184	- 75,9	+29,9	- 74,8
2022	gennaio	64.196	0	64.196	- 13,7	- 100,0	- 14,1
2022	febbraio	88	0	88	- 99,5	-	- 99,5
2022	marzo	78.282	20.592	98.874	- 93,4	- 12,1	- 91,8
2022	aprile	1.856	0	1.856	- 98,7	-	- 98,7
2022	maggio	24.279	0	24.279	+98,4	-	+98,4
2022	giugno	2.686	73.472	76.158	- 99,8	-	- 92,9
2022	luglio	33.317	238.374	271.691	- 79,1	+40.165,9	+69,7
2022	agosto	14.272	0	14.272	- 85,9	- 100,0	- 86,3
2022	settembre	25.503	9.216	34.719	+5,9	- 82,7	- 55,1
2022	ottobre	26.869	46.560	73.429	- 88,9	+134,9	- 71,9
2022	novembre	61.774	0	61.774	+1.361,4	- 100,0	- 20,2
2022	dicembre	168.211	0	168.211	+397,7	-	+397,7
Totale 2022		501.333	388.214	889.547	- 83,6	+123,9	- 72,5
2023	gennaio	165.249	8.192	173.441	+157,4	-	+170,2
2023	febbraio	101.423	0	101.423	+115.153,4	-	+115.153,4
2023	marzo	161.178	0	161.178	+105,9	- 100,0	+63,0
2023	aprile	86.686	0	86.686	+4.570,6	-	+4.570,6
2023	maggio	58.197	9.432	67.629	+139,7	-	+178,5
2023	giugno	56.517	72.072	128.589	+2.004,1	- 1,9	+68,8
2023	luglio	259.034	0	259.034	+677,5	- 100,0	- 4,7
2023	agosto	43.537	16.542	60.079	+205,1	-	+321,0

Nota: il trattino "-" indica che il dato non è determinabile.

Fonte: Ufficio dati e funzioni di sistema su dati INPS



Agenzia del Lavoro

Agenzia del Lavoro
Ufficio dati e funzioni di sistema delle politiche e del mercato del lavoro

Via R. Guardini, 75 - 38121 Trento
Tel. 0461/496004 - Fax 0461/496170



Ufficio Studi delle Politiche
del Mercato del lavoro

Trento, 31 ottobre 2023

ORE DI INTEGRAZIONE AL REDDITO PER RAMO DI ATTIVITÀ EROGATE DAI FONDI DI SOLIDARIETÀ IN TRENTINO ALTO ADIGE

(anni 2019, 2020, 2021, 2022, 2023)

Anno	Mese	Industria	Edilizia	Artigianato	Commercio	Credito	Altro	Totale	Var. % su anno prec.
Totale 2019		0	0	0	19.896	0	0	19.896	-
2020	gennaio	0	0	0	0	81.270	0	81.270	-
2020	febbraio	0	0	0	1.254	0	0	1.254	-
2020	marzo	0	0	0	191	0	0	191	-
2020	aprile	0	0	0	113.463	0	0	113.463	-
2020	maggio	385.235	1.161	7.282	9.070.567	25.396	19.439	9.509.080	-
2020	giugno	863.809	151.929	35.331	7.564.202	25.304	83.954	8.724.529	-
2020	luglio	504.583	28.174	38.819	5.193.539	8.435	147.601	5.921.151	-
2020	agosto	60.061	4.973	6.577	2.552.799	9.594	21.490	2.655.494	-
2020	settembre	210.005	1.404	10.007	2.688.257	2.928	15.703	2.928.304	-
2020	ottobre	65.995	1.027	12.070	2.165.044	4.271	21.810	2.270.217	-
2020	novembre	62.844	1.840	7.949	7.134.419	737	13.512	7.221.301	-
2020	dicembre	56.827	2.560	10.571	3.285.267	43.823	9.194	3.408.242	-
Totale 2020		2.209.359	193.068	128.606	39.769.002	201.758	332.703	42.834.496	+215.192,0
2021	gennaio	126.105	4.092	8.346	3.493.167	1.999	27.162	3.660.871	+4.404,6
2021	febbraio	78.321	8.276	7.120	4.221.518	1.034	18.620	4.334.889	+345.584,9
2021	marzo	365.403	10.955	11.033	6.246.633	1.441	21.517	6.656.982	+3.485.230,9
2021	aprile	233.153	17.549	10.350	3.185.284	2.069	26.135	3.474.540	+2.962,3
2021	maggio	434.423	6.279	8.872	3.870.904	2.950	19.814	4.343.242	- 54,3
2021	giugno	122.371	964	3.425	2.080.414	1.913	23.613	2.232.700	- 74,4
2021	luglio	141.365	200	2.359	2.450.072	1.351	6.836	2.602.183	- 56,1
2021	agosto	73.404	5.249	3.861	1.544.858	2.484	2.931	1.632.787	- 38,5
2021	settembre	14.438	0	330	502.451	797	0	518.016	- 82,3
2021	ottobre	15.790	180	694	1.070.428	899	4.233	1.092.224	- 51,9
2021	novembre	7.477	0	778	249.983	1.022	1.050	260.310	- 96,4
2021	dicembre	6.928	0	48	341.377	366	328	349.047	- 89,8
Totale 2021		1.619.178	53.744	57.216	29.257.089	18.325	152.239	31.157.791	- 27,3
2022	gennaio	3.218	152	296	198.421	847	46	202.980	- 94,5
2022	febbraio	2.021	304	160	133.841	100	62	136.488	- 96,9
2022	marzo	0	0	48	62.153	0	39	62.240	- 99,1
2022	aprile	0	0	0	11.014	0	9.570	20.584	- 99,4
2022	maggio	480	0	48	184.432	0	0	184.960	- 95,7
2022	giugno	204	0	40	91.617	0	0	91.861	- 95,9
2022	luglio	0	0	184	38.065	0	0	38.249	- 98,5
2022	agosto	0	0	0	36.490	0	0	36.490	- 97,8
2022	settembre	872	0	0	21.295	0	0	22.167	- 95,7
2022	ottobre	0	0	0	50.861	0	0	50.861	- 95,3
2022	novembre	0	0	0	10.981	0	0	10.981	- 95,8
2022	dicembre	0	0	0	11.217	0	0	11.217	- 96,8
Totale 2022		6.795	456	776	850.387	947	152.239	869.078	- 97,2
2023	gennaio	0	0	0	5.426	0	0	5.426	- 97,3
2023	febbraio	0	0	0	0	0	0	0	- 100,0
2023	marzo	0	0	0	705	0	0	705	- 98,9
2023	aprile	0	0	0	1.841	0	0	1.841	- 91,1
2023	maggio	0	0	0	20.434	0	0	20.434	- 89,0
2023	giugno	0	0	0	0	0	0	0	- 100,0
2023	luglio	0	0	0	7.000	0	0	7.000	- 81,7
2023	agosto	0	0	0	14.549	0	0	14.549	- 60,1

Nota: il trattino "-" indica che il dato non è determinabile.

Fonte: Ufficio dati e funzioni di sistema su dati INPS